Notre village Travaillan

Décembre 2023 N° 111 www.travaillan.fr

L'ÉDITO DU MAIRE

Chers Travaillanaises et Travaillanais,

Toute l'équipe Municipale se joint à moi pour vous présenter ses meilleurs vœux pour 2024, pour vos familles et amis. Que cette nouvelle année vous apporte santé, bonheur et joie.

Je vous rappelle le rendez-vous à la Salle des Fêtes pour cette traditionnelle cérémonie, le Samedi 6 Janvier 2024 à 18h30.

En cette fin d'année 2023, vous avez pu remarquer que le village n'a pas été illuminé et décoré, comme l'année dernière.

Ceci est volontaire car le coût des installations et l'augmentation des consommations représentent une somme trop importante, pour le budget de la commune.

Nous sommes ouverts à toutes idées et propositions de décoration de notre village pour les fêtes de fin d'année à venir.

Merci à l'ensemble des élus et le personnel Communal pour leur travail réalisé tout au long de l'année.

Bien à vous

Isabelle DALADIER

Extrait des délibérations du 13 octobre

- **VENTE DES TERRAINS COMMUNAUX SITUES EN ZONE UC**

Madame le Maire rappelle la présentation sommaire du projet pour 8 à 10 logements, faite en Mairie le 8 juin 2023 et son approbation à l'unanimité. Considérant l'offre d'achat de la Société VAL E STURA représentée par Mme BARASCUD en date du 19 juillet pour un montant de 485.000 €. Considérant le projet de construction pour environ 10 maisons individuelles pour sénior ainsi qu'une salle commune, la vente peut être réalisée. Le Conseil demande des précisions à savoir s'il s'agit de maisons en rez-de-chaussée ou R+1, Madame le Maire précise R+1. Il est demandé par où se fera l'accès, il devrait se faire par les lotissements « Campagne les Galines » et « Campagne les Vignes». Le Conseil autorise le Maire à signer la promesse de vente.

Extrait des délibérations du 5 décembre

- **AUGMENTATION DU PRIX DES LOCATIONS**

Madame le Maire propose de ne pas modifier les tarifs de location de la Salle des Fêtes, du terrain communal Ball Trap et du parking de la salle des fêtes pour 2024.

Les tarifs de location à compter du 1er janvier 2024 restent identiques à 2023.

- **REVISION DES TARIFS CANTINE ET GARDERIE AU 1RE Janvier 2024**

Madame le Maire propose de modifier les tarifs du repas à la Cantine et propose de ne pas augmenter les tarifs des créneaux à la Garderie. Elle rappelle qu'une révision à la baisse avait été pratiquée pour les tarifs retards, avant la rentrée scolaire et qu'aucune augmentation n'avait été effectuée pour la Garderie pour 2023.

Elle propose une augmentation de 5 centimes par repas pour les enfants et les adultes, modifiant donc le tarif retard.

- **AUGMENTATION DES PRIX DES LOYERS DES LOGEMENTS COMMUNAUX**

Madame le Maire propose de réviser les prix des loyers des logements communaux sur la base des indices de référence INSEE à compter du 1er janvier 2024.

- **AIRE DE CO-VOITURAGE**

Madame le Maire rappelle que la CCAOP n'a pas la compétence mobilité.

Elle présente le projet des aires de co-voiturage modifié. Il se situe maintenant sur le parking du cimetière.

Le Département soutient par ailleurs une application mobile appelée « KLAXIT » qui permet de mettre en relation les conducteurs avec les passagers. Les panneaux seront fournis et installés en toute fin d'année, au plus tard début 2024. Il est proposé de formaliser ces aires par la signature d'une convention de gestion labélisée par le Département.

Madame le Maire présente le dernier projet pour 4 places sur le parking face au cimetière.

Questions diverses

-**Madame le Maire** présente la proposition de motion du Conseiller Départemental du Canton de Bollène, Maire de Bollène et Président de la Communauté de Communes Rhône Lez Provence concernant la création du « Pôle territorial du Grand Bassin de Vie d'Avignon ».

Précise que chacun peut signer la pétition afin de dire « non » à la Métropolisation en signant en ligne sur www.change.org

La motion est adressée par mail afin que chacun puisse en prendre connaissance dans son intégralité préalablement à la signature en ligne.

-**Frédéric DARRIBAU** demande s'il y a eu un retour concernant l'abribus. Mme le Maire répond qu'un courrier a été adressé le 2 août 2023 et le 12 septembre 2023 à Sophie Rigaut. Sans retour.

Elle précise que le mobilier urbain n'est pas assurable. Un remplacement par un plexi est envisageable.

-**Katia VESSIOT** demande si la Mairie a plus d'informations sur la future résidence séniors maintenant que le compromis a été signé. Madame le Maire répond qu'à ce jour, rien n'est encore proposé sur plan, l'architecte y travaille. Dès qu'une présentation sera possible, le Conseil sera avisé afin d'en prendre connaissance.

RETOUR SUR LES EVENEMENTS

Octobre rose

Octobre Rose est une campagne annuelle de sensibilisation au cancer du sein, instaurée en 1985. Elle a vu le jour aux États-Unis et a fait sa première apparition en France en 1994, sous l'impulsion du magazine Marie Claire et du groupe Estée Lauder. C'est à l'occasion de cette campagne de mobilisation que l'association SAFE a demandé à ses adhérents de porter la couleur rose en soutien.

Cueillette des olives

Ils étaient huit avec Madame le Maire pour ramasser les olives sur les 6 oliviers de la communes et sur 2 oliviers d'Yvon Gras. Une belle récolte de 175 kilos !

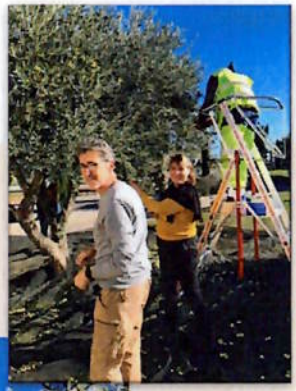

Club informatique

Le mardi 19 décembre le club informatique s'est réuni pour le verre de l'amitié.
Le président Daniel Mayer cherche un successeur pour continuer à faire vivre le club, il continue d'animer le club jusqu'en juin 2024.

Téléthon

Le samedi 9 décembre avait lieu le Téléthon à Travaillan. L'association Safe a mobilisé ses adhérents pour cette initiative organisée par le Comité des Loisirs de Travaillan. Le Comité des Loisirs souhaite remercier la Mairie, les associations de Travaillan ainsi que Safe Asso, Celine M Coaching, l'association « J'ai entendu quelqu'un me dire », 2 seniors pour le don de leur colis et toutes les personnes présentes pour leur participation ainsi que les enfants et enseignants de l'école pour la confection des sablés.

Cette année 1350 € ont été reversés au Téléthon.

Afin de les aider pour l'organisation de leurs différentes manifestations, des bénévoles sont les bienvenus.

Première Sainte Barbe pour le centre Vallée de L'Aygues

Les Sapeurs-Pompiers du nouveau centre de secours intercommunal de la Vallée de l'Aygues inauguré en juin dernier, se sont réunis ce samedi 9 décembre pour célébrer la toute première Sainte Barbe dans cette caserne.
Marie-France Lorho députée de la 4ème circonscription de Vaucluse, Julien Merle maire de la Commune de Sérignan-du-Comtat, Philippe de Beauregard maire de la Ville de Camaret-sur-Aygues et Isabelle Daladier-Martin maire de Travaillan, étaient bien évidemment présents, entourés de leurs conseils municipaux et des représentants du SDIS 84, sans oublier les familles et amis de nos Sapeurs-Pompiers et les anciens partis à la retraite.

Sainte Barbe
Sapeurs Pompiers de la vallée de l'Aygues

Gouter de Noël pour nos aînés

Le samedi 16 décembre la Mairie avait organisé un goûter de Noël pour les aînés afin de partager un moment de convivialité et à cette occasion leur remettre leur colis de Noël. Près de 40 personnes ont pu partager ce moment convivial en présence de l'équipe municipale.

Fabrique – d'avenir : ton outil d'orientation.

Appel aux bonnes volontés pour finaliser la construction du site internet « Fabrique d'avenir ». Planète-ados souhaite voir se constituer dans notre territoire **un groupe de travail** qui participerait à **la mise en route d'un outil d'orientation destiné aux jeunes générations.** Cet outil se propose de leur faciliter **l'accès aux métiers d'avenir** des secteurs qui se trouvent en première ligne dans le contexte du changement climatique.
L'outil dont la construction a débuté **en juillet** est un **site internet mis à la disposition des parents et des élèves en recherche d'orientation**, attractif et aisé à consulter. Nous avons besoin de vos compétences pour **finaliser puis alimenter** ce média d'information. Pour le bureau, Dr Claude Fournier. Président. Pour nous contacter : contact@planete-ados.org. 0645454954.

Prévention vague de froid

Chaque année, des mesures particulières sont mises en œuvre afin de prévenir le risque de survenance de pathologies provoquées par le froid :
- maladies liées directement au froid telles que les gelures ou l'hypothermie, responsables de lésions graves, voire mortelles ;
- aggravation de maladies préexistantes (notamment cardiaques et respiratoires).
Le froid a également des effets indirects, avec notamment un risque accru d'intoxication au monoxyde de carbone due au dysfonctionnement d'appareils de chauffage (au gaz, au fioul ou au charbon), ou à une utilisation inappropriée d'un moyen de chauffage (chauffage d'appoint utilisé en continu par exemple), ou encore lorsque les aérations du logement ont été obstruées.
Quelques gestes simples sont facile à mettre en place pour se protéger.

La Mairie se tient aussi à votre disposition dans le cadre de cette prévention.

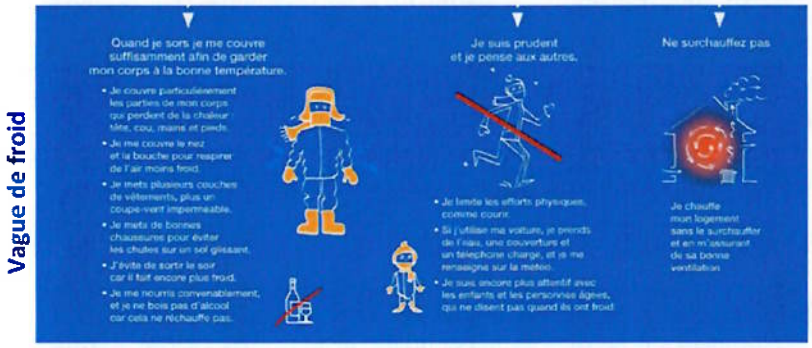

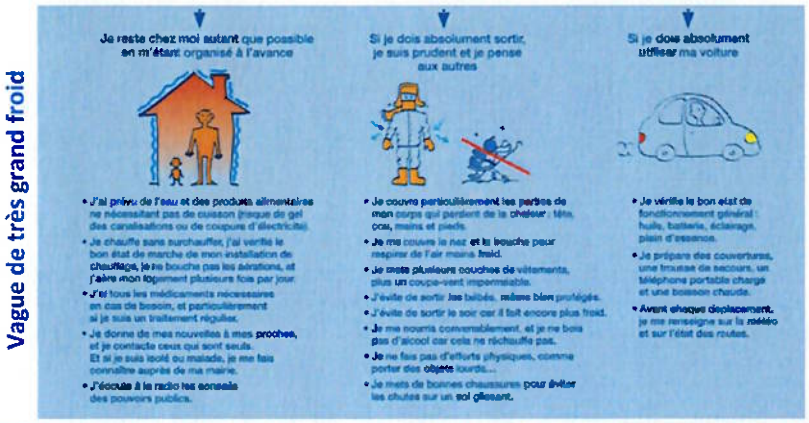

Si je remarque une personne sans abri ou en difficulté dans la rue, j'appelle le 115

Info service

Cabinet de Naturopathie "Les Grandes Terres"
Jacques FOUREL Certifié IFSH de NICE

31 Chemin des Muletiers 84850 TRAVAILLAN

Tél/ 0652948312
Mail/ jacquesfourelnaturo2023@gmail.com
Site internet/ naturopathe84.fr

Rééquilibrage alimentaire
Suivi de sportifs
Iridologie
Réflexologie plantaire et palmaire
Chromothérapie
Massage Dien Chan

DEVOIR DE MEMOIRE

Commémoration de la Victoire et de la Paix le *11 novembre*, jour anniversaire de l'Armistice, et hommage à tous les morts pour la France.

En ce 5 décembre, la Ville de Camaret-sur-Aygues et la ville de Travaillan ont rendu hommage aux morts pour la France lors de la guerre d'Algérie et au cours des combats du Maroc et de la Tunisie. Honneur à ceux qui ont payé le prix du sang au nom de la défense de notre drapeau !

ETAT CIVIL

ILS NOUS ONT QUITTES :

Pierre, Jean, Marie GONDRAN le 8 novembre 2023

Maryse, Alberte, Andrée SCANIGLIA épouse BROCCA le 14 novembre 2023

Renée, Jeannine GRANGE épouse MONNIER le 10 décembre 2023

Nos sincères condoléances aux familles endeuillées

LES INFOS PRATIQUES

A chaque mois correspondra, au minimum, un temps fort ouvert à tous les Vauclusiens

A l'approche des prochains jeux Olympiques et Paralympiques, le Département à l'ambition de promouvoir encore davantage la pratique sportive auprès du plus grand nombre. Avec la dynamique engagée par les acteurs du sport et les collectivités locales, notamment autour du label « terre de jeux 2024 », le Département va mette en place un programme d'évènements fédérateurs baptisé **Le Vaucluse se prend aux jeux.** **https://www.vaucluse.fr/nos-territoires/**

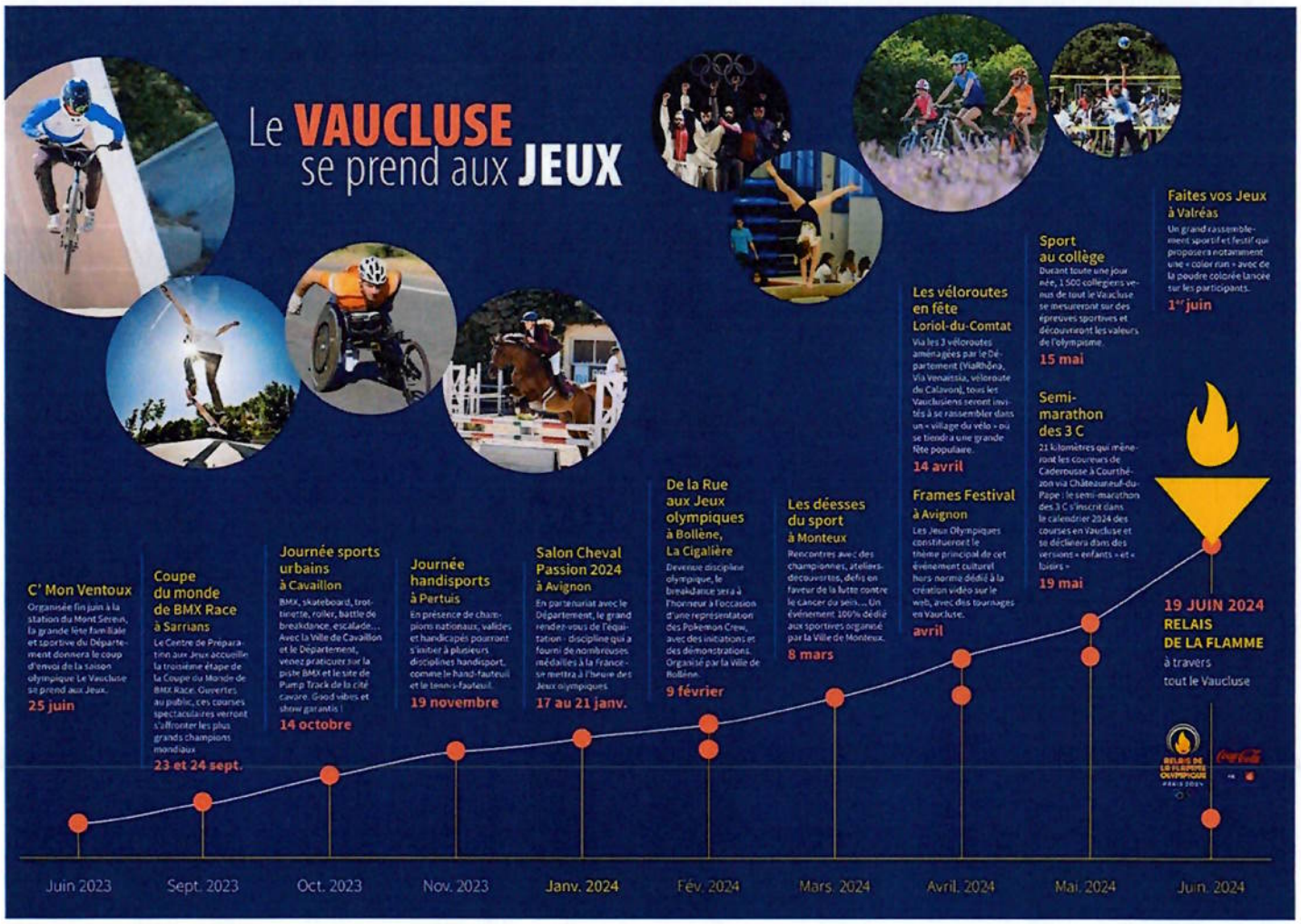

QUE FAIRE DE SON SAPIN?

POUR LA 3ÈME ANNÉE, VOUS POURREZ DÉPOSER VOTRE SAPIN NATUREL SANS SAC DANS LA BENNE MISE À VOTRE DISPOSITION SUR VOTRE COMMUNE. LES SAPINS DE NOËL POURRONT AINSI ÊTRE BROYÉS ET RÉUTILISÉS. LES BENNES SONT ACCESSIBLES 24H SUR 24H. SI VOUS MANQUEZ LE RENDEZ-VOUS, VOUS POURREZ TOUJOURS VOUS RENDRE EN DÉCHÈTERIE.

Du samedi 30 décembre au vendredi 5 janvier	
Travaillan	Parking Salle des fêtes - Chemin Sainte Cécile

AGENDA

Samedi 6 janvier à 18h30

- Cérémonie de Vœux du Maire à la salle des fêtes de Travaillan

Dimanche 21 janvier à 14h30

- Loto du comité des loisirs

Samedi 27 janvier à 19h

- Loto du club de foot

Samedi 9 mars à 20h30

- Soirée dansante année 80 + soirée des trois (rock, bachata, salsa) Organisé par Danse passion 84 et la société communale de chasse de Travaillan. Prix 10 euros par personne + 1 boisson soft . Réservation conseillée au 06.15.50.03.40 ou 07.83.75.48.11

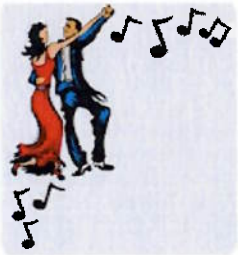

Samedi 16 mars

- Crespéou, carnaval organisé par le comité des loisirs de Travaillan

Dimanche 24 mars à 14h30

- Loto de l'amicale Laïque de Travaillan

Comité de rédaction: Isabelle Daladier, Patricia Lispal, Annie Meunier, Bernard Sculfort, Katia Vessiot

Mise en page : Katia Vessiot